

横須賀法人会 ニュース みなと

MINATO

特 集

三浦半島の活断層と地震

C O N T E N T S

法人会の改正力！

平成28年度税制改正の主な実現事項

三浦半島の街道を行く

「三浦大介義明と三浦一族」

NO.
258
2016.5

法人会

消費税期限内納付

推進運動



藤の花 しょうぶ園 日本有数の規模を誇る7,000平米のしょうぶ田に植えられたハナショウブが5月下旬から6月下旬まで毎年見事に咲き、大勢の方々がカメラを片手に訪れます。また、4月中旬から5月上旬まで藤棚やフジのトンネル、ポール仕立てなど多様なフジの花姿が楽しめます。
(写真/横須賀市観光企画課)

三浦半島の活断層と地震

4月14日に発生した熊本地震を受けて、三浦半島の活断層を確認してみました。

三浦半島には、5つの主要な断層があり、いずれも半島を横切って、北西から南東方向に走っています。これらは北から、衣笠断層・北武断層・武山断層・南下浦断層・引橋断層と呼ばれています。(図右参照)

最近の活断層調査の結果では、東日本大震災後に、本州の東側の地盤が緩やかに東へ動く地殻変動が続いているために、三浦半島活断層群を震源とする地震の発生確率が高まっている恐れがあるとしています。30年以内の地震発生率は6%~11%、市内全域で震度7を観測する地震が起こる恐れがあるとの報告があります。

首都圏直下型地震に至っては、マグニチュード7クラスの地震が、今後30年以内に発生する確率は約70%であるという報告もされています。

(2014. 4 国の地震調査研究本部・地震調査委員会発表)

要注意断層で近い将来に活動する可能性

三浦半島のこれらの活断層のうち、横須賀市域の衣笠断層は当面活動しない断層と考えられています。しかし、北武断層と武山断層は要注意断層で、近い将来に活動する可能性があります。予想される地震の規模はマグニチュード6.7~7.2と考えられ、この活断層で地震が起きると、現在想定されている、関東地震・東海地震など、過去のどの地震よりもさらに大きな被害

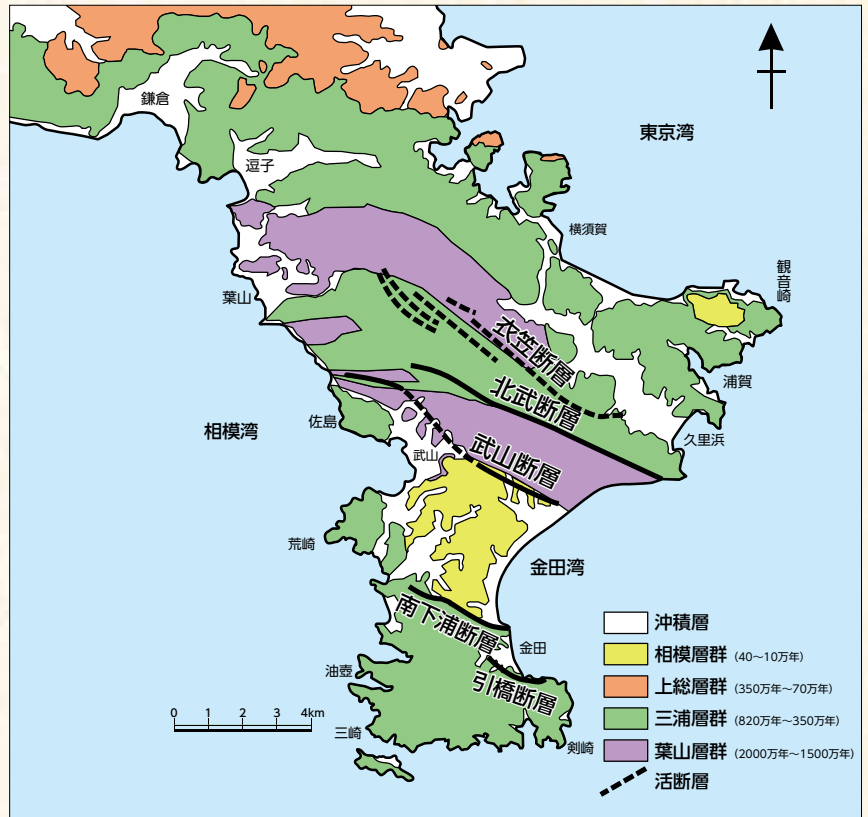

三浦半島の活断層帯

害をもたらすことが想定されています。

また、南下浦断層も関東大震災を発生させた相模湾断層と地下でつながっていて、活動間隔は短く、地震の規模も大きくなると予想される要注意断層です。(図左下参照)

横須賀市が作成した『震度マップ』でも、これらの活断層による地震で、市北東部では広い範囲で震度7の激しい揺れが起こり、市内全域で震度5強から7の激しい揺れを想定しています。(図右頁参照)

活断層の直上に高速道路や中学校

活断層が活動したとき、発生する被害の大きさはそれぞれの地点の地盤の性質によって異なります。しかし、活断層の直上にある建物は地盤の「ずれ」によって、またその周辺の建物は地震動によって大きな被害が生じます。

現在、活断層の直上にある公共の建物を見てみると、衣笠断層では大矢部3丁目・4丁目付近の横浜横須賀道路が、北武断層では野比中学校、武山断層では武山中学校などが活断層の上にあります。

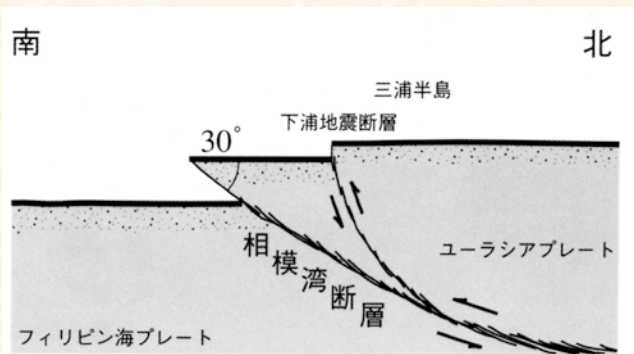

相模湾断層と下浦地震断層との関係についての想像断面図

津波浸水予測図 相模トラフ沿いの海溝型地震のケース

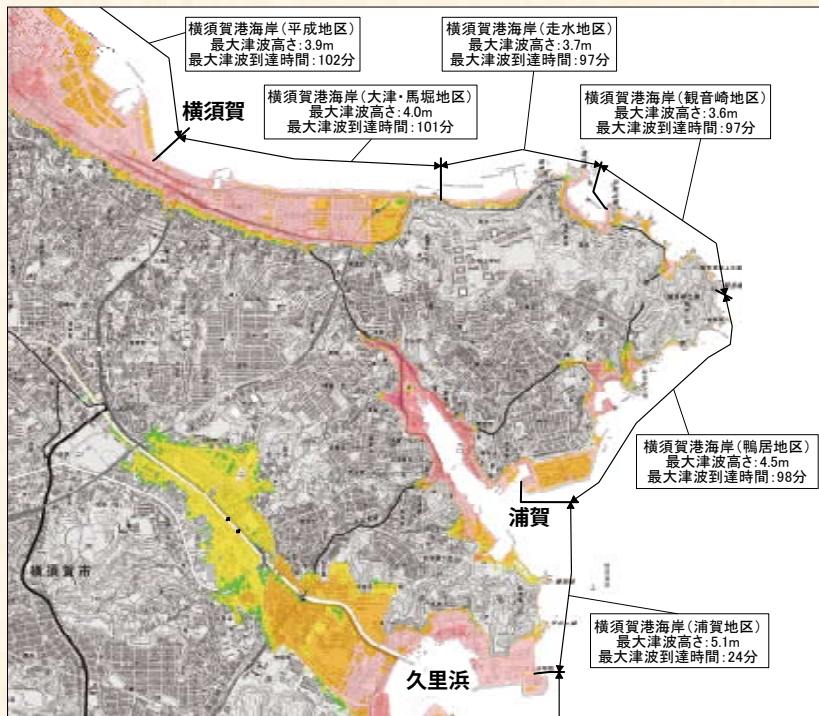

この地図の作成に当たっては、国土地理院長の承認を得て、同院発行の電子地形図25000及び基盤地図情報を使用した。(承認番号 平26情使、第530号)

津波はとにかく高いところへ避難

また、河川の流域や海岸に沿った*沖積低地や埋立地などの軟弱地盤の上にも家屋が密集しているところがありますが、地震動が増幅され揺れが大きくなり、地震動の周期が長くなって大きく揺れ、被害も大きくなるのが想定されます。市立総合高校付近の沖積層の厚さは最大55メートルで、こういうところでは、液状化現象が起こります。

また、このような地域は津波の危険もあります。(図上参照)

津波に対しては、東日本大震災からの教訓で「これまで経験したことのないような大きな揺れを感じたら、情報に依存せず、とにかく高いところへ避難する」「普段から避難先となり得る高い場所を確認しておく」に尽きます。

この機会に、震災による被害をできるだけ小さくする『減災』について改めて考えて頂けたらと思います。

防災連絡と防災情報

《防災連絡》

1. 家族全員で防災会議を開き、避難場所や役割、連絡手段等について話し合いましょう。
2. NTTの災害用伝言ダイヤル『171』や携帯電話の『災害用伝言ダイヤル』を活用しましょう。

《防災情報メールサービス》

横須賀市内には400カ所の防災行政無線スピーカーがありますが、場所によって聞き取りづらかったり、聞き逃してしまうことがあります。

防災無線の内容を携帯電話やパソコンにお届けするのが、防災情報メールサービスです。ぜひ登録してください

bousai-yokosuka01-t@ktaiwork.jp

※沖積(ちゅうせき) ……土砂などが流水に運ばれて河口や河岸に堆積(たいせき)すること。

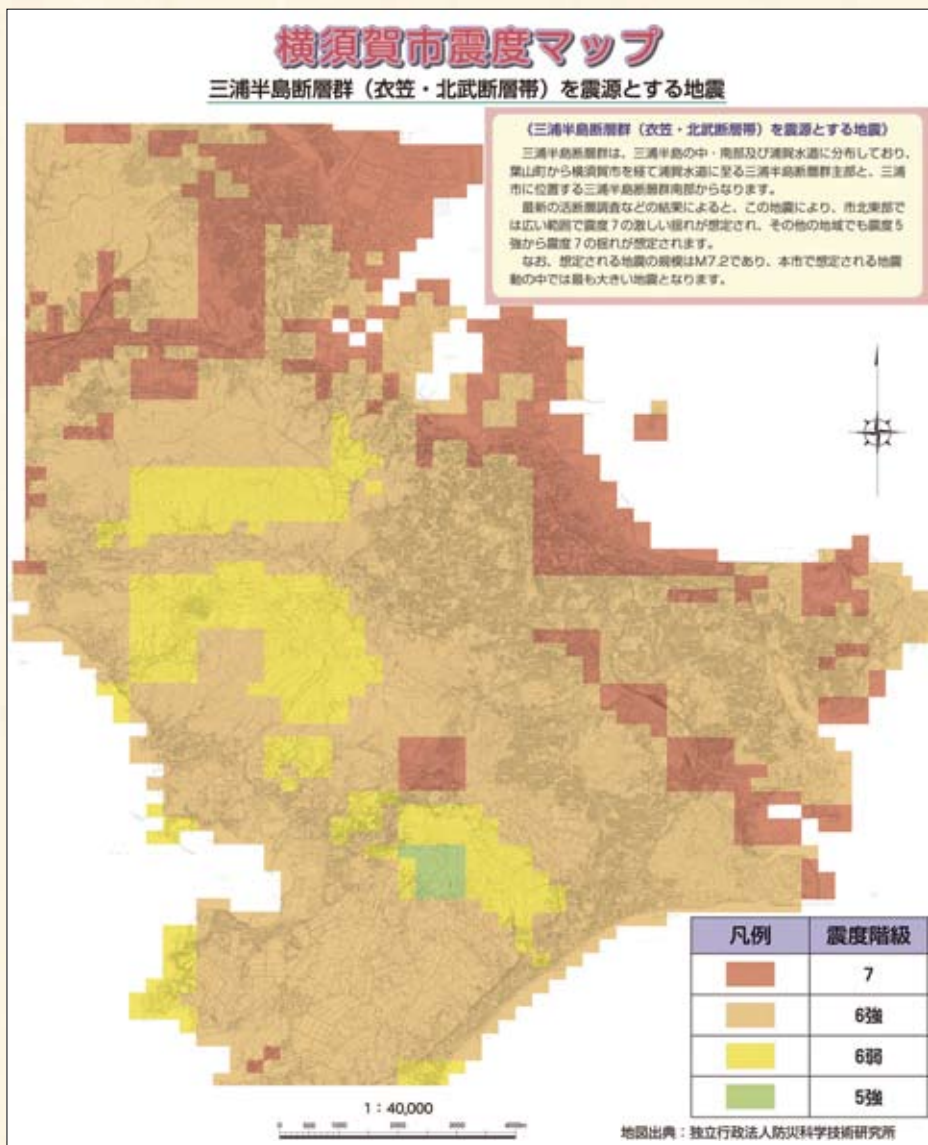

資料／横須賀市市民安全部危機管理課
横須賀市土木部傾斜地保全課
神奈川県・横須賀三浦地域の津波浸水想定図
引用／「横須賀市の活断層」

法人会の改正力！

税制改正に関する提言の主な実現事項

平成28年度税制改正では、現下の経済情勢等を踏まえ、経済の好循環を確実なものとする観点から成長志向の法人税改革等が行われるとともに、消費税率引上げに伴う低所得者への配慮として消費税の軽減税率制度が導入されることとなりました。また、あわせて少子化対策や地方創生を推進するための税制措置等が講じられました。

法人会では、昨年9月に「平成28年度税制改正に関する提言」を取りまとめ、その後、政府・政党・地方自治体等に提言活動を積極的に行ってまいりました。今回の改正では、法人実効税率の引き下げなど法人会の提言事項の一部が盛り込まれ、以下のとおり実現する運びとなりましたので法人課税関連の実現事項を掲載いたします。

法人課税関連

— 法人会の提言 —

— 改正の概要 —

1. 法人実効税率20%台の早期実現

●我が国の立地条件や国際競争力強化などの観点から、早期に欧州、アジア主要国並みの20%台の法人実効税率を実現する。



法人税率（現行23.9%）が、平成28年度に23.4%、平成30年度に23.2%に引き下げられます。また、法人事業税の税率が引き下げられ、外形標準課税が拡大されました。これにより、法人実効税率（現行32.11%）は平成28年度に29.97%、平成30年度に29.74%に引き下げられます。

2. 少額減価償却資産の取得価額の損金算入の特例

●少額減価償却資産の取得価額の損金算入の特例措置の適用期限が平成28年3月末までとなっていることから、直ちに本則化することが困難な場合は、適用期限を延長する。



中小企業者等の少額減価償却資産の取得価額の損金算入の特例について、対象となる法人から常時使用する従業員の数が1,000人を超える法人を除外した上で、その適用期限が2年延長されました。

3. 交際費課税の適用期限延長

●平成26年度税制改正において拡充された交際費課税の特例措置については、適用期限が平成28年3月末までとなっていることから、その延長を求める。



接待飲食費に係る損金算入の特例及び中小法人に係る損金算入の特例の適用期限が2年延長されました。

4. 経済活性化と中小企業対策

●中小企業にはアベノミクス効果が十分に届いていないという現実も十分に認識する必要がある。地域経済と雇用を担う中小企業の力強い成長がなければ、日本経済の真の再生は望めず、税制面からもさらなる対応が必要である。
●償却資産に対する固定資産税については、将来的には廃止も検討すべきである。



地域の中小企業による設備投資の促進を図るため、中小企業者等が、新規取得した生産性向上に資する一定の機械及び装置を取得した場合、当該機械及び装置に係る固定資産税について、課税標準を最初の3年間は価格の2分の1とする措置が講じられました。

5. 地方のあり方

●地方創生では、さらなる税制上の施策による本社機能移転の促進、地元の特性に根差した技術の活用、地元大学との連携などによる技術集積づくりや人材育成等、実効性のある改革を大胆に行う必要がある。



地方拠点強化税制が拡充され、雇用者の数が増加した場合の税額控除制度（雇用促進税制）について、一定の調整措置を講じた上で所得拡大促進税制と重複して適用できるようになりました。

予約で年金相談～待ち時間解消！ぜひご利用ください～

【予約で相談できる時間】	平日	・ 9 : 00 ~ 11 : 00
		・ 14 : 00 ~ 16 : 00
	第2土曜日	・ 9 : 30 ~ 11 : 00
		・ 14 : 00 ~ 15 : 30

* 横須賀年金事務所の予約方法は下の欄をご覧ください。

* 横須賀以外の事務所をご希望の場合は、お手数ですが、相談ご希望の年金事務所へ直接お問い合わせください。

年金相談の予約のしかた

* 窓口で 予約する場合

2階総合案内の係員にお申し付けください。

* 電話で 予約する場合

046-827-1251 にダイヤル後、音声案内が流れます。①を選択後、さらに②を選択してください。

* ご予約の際、相談日・相談開始時間のご希望をうかがいます。

氏名・基礎年金番号・連絡先・ご相談や手続きの内容などについてお尋ねしますので、あらかじめご用意ください。

* 一か月前から受付できます。なお、当日のご予約は対応いたしかねます。

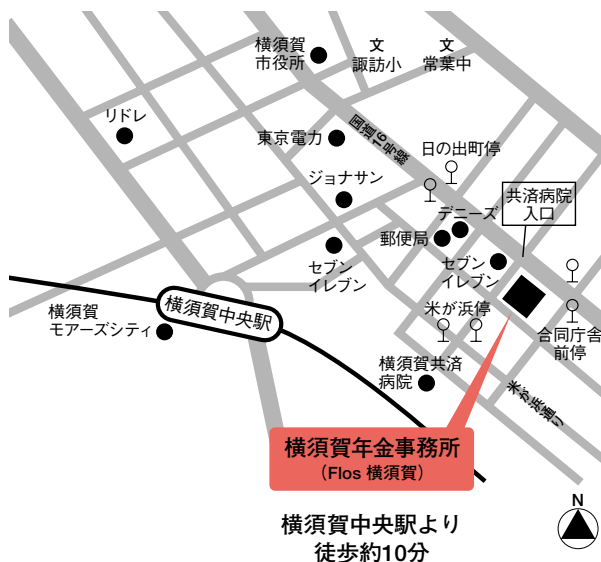

日本年金機構 横須賀年金事務所

横須賀市米が浜通1-4 Flos横須賀 TEL 046-827-1251

e-Tax宣言!!

(公社)横須賀法人会はe-Taxでの申告・納税を積極的に推進します。

e-Tax 利用推進運動展開中!

税理士による代理送信で e-Tax の利用を!!

(公社)横須賀法人会では、e-Taxによる申告・納税を推進しています。

税理士に依頼される際にも、ぜひ、**e-Tax**で『代理送信』をご利用下さいますようお願い致します。まずは、お手元のパソコンから開始届けが提出できます。 <http://www.e-tax.nta.go.jp>
e-Taxの利用についてのお問い合わせは、法人会事務局(TEL 825-7100)までお気軽にどうぞ。



カメラレポート～早春～ 春を迎えにいく活動



2/21 南部地区会
郷土史家 山本詔一氏と行く西浦賀郷土散策 於：西叶神社



3/10 南西地区会 親睦旅行会
於：箱根湯本芸者見番見学



朝ドラのヒロイン・広岡浅子の生涯を臨場感溢れる語りで楽しませた。
講師 日向心まわり師匠



3/11 東部地区会 大盛況！講談で聴く朝ドラ！
「広岡浅子 九転十起の生涯」 於：横須賀商工会議所



3/18 北部地区会 研修旅行
於：御殿場 旧岸信介邸見学



3/20 南部地区会 北下浦ふるさとマラソン
緊張のスタート前・ゼッケンは法人会が提供



4/2 東部地区会 北久里浜さくらまつり
満開の桜の下で来場者に税金クイズ 於：根岸交通公園



3/20 南部地区会 北下浦ふるさとマラソン
表彰式でメダルを授与する役員 於：北下浦海岸

三浦半島の 街道を行く -49

三浦大介義明と 三浦一族

三浦大介義明（1092～1180）は、平安時代末期の相模国三浦郡衣笠城の三浦一族4代目の当主で、桓武天皇のひ孫、平良文を祖とする武将です。

三浦の称号は、武家の名誉称号として、こののち三浦氏宗家に世襲され、現在の三浦市や三浦半島などの地名にも往時の名残があります。

義明の功績は、周辺豪族と姻戚関係を築き、房総の各地にもその勢力を拡大して、三浦一族発展の基盤を固め、源氏の再興に忠誠を尽くし、三浦一族が鎌倉幕府の開府に大きな役割を果たしたことです。

小坪の合戦

治承4年（1180）8月17日、源頼朝の挙兵に対し、源氏方に付いた三浦氏は三浦義澄（義明の子）を筆頭に22日に衣笠を出発しましたが、大雨のため増水した丸子川（現酒匂川）を渡れず、頼朝軍と合流できませんでした。そして、23日の石橋山の戦い（現小田原市）で頼朝軍が敗北したことを聞き引き返すことにしました。

時を同じくして、平家方の武蔵国の畠山重忠も、頼朝挙兵の報を受けて家子・郎党を率いて出陣し、23日夜に金江河（現平塚市花水川）に陣をとっていました。

24日、三浦勢は帰路の鎌倉の由比ヶ浜で畠山の軍勢と遭遇し、和田義盛が名乗りをあげて挑発してしまい、双方対峙しました。同じ東国武士の見知った仲で、縁戚も多いことから、一度は和平に成りかかりましたが、遅れて来た義盛の弟 和田義茂が、事情を知らずに畠山の陣に突入してしまいました。これに畠山勢が応戦、義茂を死なすなど三浦勢も攻めかかって合戦となってしまう、双方に多くの戦死者を出しました。

『源平盛衰記』によると、三浦は小坪の峠に300騎、畠山は稲瀬川の辺りに500騎で対陣したといます。畠山は郎従50名余りの首を取られて退却し、三浦も死者を出しながらも衣笠城に辿り着きました。

衣笠城の合戦

26日、畠山は同じ秩父氏の総領家である河越重頼に加勢を呼びかけ、重頼は同族の江戸重長と共に武士団を率いて畠山軍に合流し、3千騎で450余名が守る三浦氏の本拠地衣笠城を攻撃しました。

畠山重忠の母は義明の娘であり、義明から見ると外孫に



三浦大介義明像
／菊池容斎画



楊州周延『源平盛衰記』

あたりました。重忠は、衣笠城を攻めることは本意でなかったのですが、父の畠山重能が大番役（警護）で在京していたため、平氏方として戦わざるを得なかったのです。

先の合戦で消耗していた三浦勢は、義明に諭され、夜になって衣笠城を放棄して脱出し、頼朝軍と合流するべく安房国（現千葉県）へ向かい、27日、衣笠城は89歳の義明を城に残し、秩父軍と重忠らによって攻め落とされました。

『吾妻鏡』によると、義明は「我は源氏累代の家人として、老齢にしてその責種再興にめぐりあうことができた。今は老いた命を頼朝に捧げ、子孫の手柄としたい」と、独り城を守って自刃し壮絶な最期を遂げたと残っていますが、その最期には諸説があります。『延慶本平家物語』では三浦氏の軍勢が城を脱出する際に、老齢の義明が足手まといとなって置き去りにしたとも記されています。

鎌倉幕府開府へ

三浦勢は、石橋山の戦いで敗走していた頼朝軍と安房国で合流しました。頼朝は、房総半島の二大勢力、千葉常胤・上総広常の2万騎の大軍を傘下に加え再挙し、10月2日に武蔵国へ入ると、4日に畠山重忠・河越重頼・江戸重長ら秩父一族は長井の渡（現埼玉県熊谷市・利根川）で頼朝に帰伏しました。『吾妻鏡』によると、頼朝は「重長らは源家に弓を引いた者であるが、このように勢力の有る者を取り立てなければ目的は成し遂げられないであろう。憤懣を残してはならない」と三浦勢に言い聞かせ、三浦氏は異心を抱かないとして、重忠らとお互いに目を合わせ、納得して席に並んだといます。

それから5年の年月をかけて、頼朝は平氏を追討し、寿永4年（1185）、壇ノ浦の合戦に勝利すると鎌倉幕府開府へと向かいました。

（出典：ウィキペディア）



税金の納付方法について

東京地方税理士会 横須賀支部 税理士 菱倉 裕史郎



税金の納付方法については、法定期限内に納付するという期限内納付のほか、延納や分納といった方法があります。今回は、税金の納付方法について簡単に紹介をします。

(1) 期限内納付

期限内納付とは、税法上決められた法定納期限内に、納付する方法です。たとえば、個人における所得税や贈与税は対象年の翌年3月15日までに納付、個人の消費税は対象年の翌年3月31日までに納付、といった具合に法定納期限は定められています。

(2) 延納

延納とは、所得税、贈与税、相続税において認められている納付方法であり、手続は、各税法で異なります。

- ①所得税の延納は、所得税確定申告書の第一表の延納届出額の欄に、確定納税額の1 / 2 (千円未満切捨) を記入し、確定納税額 (第3期納税額) から延納届出額を差し引いた残額を、法定納期限までに納付することで手続が完了します。所得税の延納期間は、対象年の翌年5月31日までとなります。なお、所得税の延納と振替納税 (口座から法定納期限よりおよそ1か月後に自動的に引き落としとして納税する方法) は、両方同時にすることができます。
- ②一方、贈与税や相続税の延納は、納期限までに金銭により一時に納付することを困難とする事由がある場合で、納税額が10万円以上、その期限までに申請書及び担保提供関係書類を提出する必要があるなど、一定の要件を満たさない限り、認められていません。贈与税の延納期間は、5年以内の年賦、相続税の延納期間は、財産の種類により異なります。
- ③税金の納付を合法的に遅らせることができるという点で有効な延納制度ですが、延納期間中は、利子税が発生するという点には、注意する必要があります。

もっとも、利子税額が1,000円未満の場合は、利子税の納付義務も発生しないこととなっているので、所得税においては、納付税額によっては、延納制度を利用しつつ、利子税もかからないという方法をとることができます。

なお、延納すらも困難な納税者に対しては、相続税の納付についてのみ、さらに一定要件を満たせば、金銭以外の財産で納付できる、物納という方法も認められています。

(3) 分納

上記に掲げた、期限内納付や延納のほか、分納という納付方法もあります。これは、税金の納付義務はあるが、納税資金が足りないという場合に、税務署やその他の役所に、納税者自ら直接相談に行くことで、税金の分割払いを認めてもらうという方法です。

分納は、延納と異なり、所得税、相続税、贈与税に限定されておらず、その他の税金の納付においても、交渉次第では可能です。

なお、分納期間中は延滞税が発生する点、分納が認められた後も、支払が滞った場合、財産の差押のおそれがある点には十分に注意が必要です。

(4) おわりに

このように税金の納付方法について大まかに見てきました。税金は、期限内に全額納付することがベストですが、期限内に全額払えない人もいます。しかし、払えないからといって放置してしまった場合、多額の加算税や財産の差押といった罰則が課されるおそれがあります。

延納や分納を有効活用することで、確実な納税を図っていきましょう。



**にせ税理士に
注意してください!**

東京地方税理士会横須賀支部
横須賀市平成町2-14-4 横須賀商工会議所3階
TEL 046-824-4193

「ジェネリック」の理解が進み、着々と人気上昇中

医療ジャーナリスト 大谷 克弥

新薬としての特許が切れてから製造の「後発医薬品」

この言葉はテレビのCMでも盛んに流れているので、多くの方がご存じでしょうが、ジェネリックとは英語で「一般的な」という形容詞です。そして形容詞の後には名詞が付きますから、正しくは「ジェネリック医薬品」の略です。これだと字句が長過ぎて言いにくいので、せっかちな日本人は後半の「医薬品」を切り捨て、前半だけを使うようになりました。

このジェネリックの別名は「後発医薬品」です。後発があれば先発があるはずですから、では「先発医薬品」とは何かと言うと、それは「新薬」のこと。つまり新薬としての特許期間が過ぎて共有になった「普通の薬」という意味なのです。

私たちが使用する薬には、医師の処方せんがないと入手できない「医療用」と、誰でもが町の薬局などで自由に買える「一般用」とがあります。そして、その医療用を製薬メーカーが開発するには、場合によっては十数年もの長い歳月と数百億円もの莫大な費用を要するので、国が認可をすれば開発メーカーに、その新薬を一定の期間、独占的に販売しても宜しいという特許期間が与えられることになっています。

特許の期間は特許法で20年と決まっていますが、薬の場合は期間中にも効果のほどを臨床試験する治験を行わなければならないこともあって、他と比べると実質的な期間は短くなり、約10年で切れることが多いようです。それを待って、先発メーカーが開発した有効成分をそのまま使って、後発メーカーの製造するのがジェネリックということになります。

しかし、先発メーカーと同じ薬を、別の企業体がすぐに作って売りさばけるほど、薬の世界は甘くありません。本当に有効な成分が使われているか、効き目に変わりはないか、安全性に問題はないか、など国からの厳しいテストが何回もあります。これらをクリアして初めて販売を許可されるので、後発も着手してから3-5年は必要とされています。

品質が変わらず低価格なので 国も普及を積極的に支援

そのジェネリックにいま関心が高まっているのは、新薬に比べると値段が6割から2割ほど安いからです。日本人は“薬大好き民族”と言われていますが、高齢化社会になって国民医療費はついに年間40兆円を超え、国は薬価引き下げの柱の1つとしてジェネリックの使用

を医療側に強く求めています。

国民の側にとっても、自己負担金が少なくなるメリットがあります。特に高齢者は高血圧、高脂血症や糖尿病などの生活習慣病で複数の薬を長期にわたり服用しているケースが多いので、非常に喜ばれています。さらに最近のジェネリックは飲みやすいように、薬の大きさを変えたり、匂いをつけたりなどの工夫を凝らし、子供たちからも人気を得ています。

商品の普及率を示す国際的な指標に、市場シェアがありますが、日本のジェネリックは、長らく40%を前に低迷していました。しかし国、医療側、患者側と三位一体のスクラムが徐々に整い、今は60%に迫ってきました。そして2020年末には、欧米並みに80%に達する見通しになっています。

ただジェネリックは、あくまで医療用の薬です。従って医師の処方せんがないと入手できません。安いからと希望しても医師の同意が必要です。また、ジェネリックのない薬もありますので、その点も医療側に確認する必要があります。

近ごろは「ジェネリックをご希望の方は申し出て下さい」と窓口に掲示をしている病院が増えてきました。医師に直接は言いつらい方は窓口で言えば通じますし、各団体の作成している「ジェネリック希望カード」も沢山出回っているため、それを示す方法もあります。まだカードを持っていない方は、かかりつけの薬局で相談すると簡単に手に入ります。

医師に希望を伝えると、適当なジェネリックがあれば大抵はイエスでしょうが、ノーの場合もあるはずですが、薬を代えると成分は同じでも、微妙に不具合の生じるケースも結構あるからです。薬の服用には何よりも慎重さが大事なので、薬を多く使用している希望者は、かかりつけの医師や薬剤師とじっくり話し合ってください。

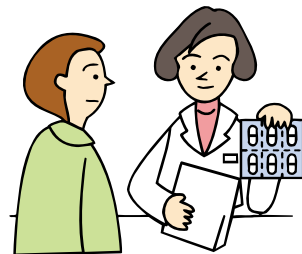

【筆者紹介】

大谷克弥（おおたに・かつや） 医療ジャーナリスト。東北福祉大学講師。日本医学ジャーナリスト協会会員。読売新聞社出身で、在職中に長期連載「医療ルネサンス」を創設。現在はフリーで、著作、講演活動などに従事。

平成28年度 税務職員採用試験のお知らせ

人事院では、下記のとおり「平成28年度税務職員採用試験」を行います。興味のある方は、税務署までお気軽にお問い合わせください。

記

- ◇受験資格
- 平成28年4月1日において高等学校又は中等教育学校を卒業した日の翌日から起算して3年を経過していない者及び平成29年3月までに高等学校又は中等教育学校を卒業する見込みの者
 - 人事院が上記1に掲げる者に準ずると認める者
- ◇申込手続
- インターネット申込み（原則、インターネット申込みとなります。）
 - 受付期間
 - 平成28年6月20日(月) 9時～平成28年6月29日(水) [受信有効]
 - 申込専用アドレス [http://www.jinji-shiken.go.jp/juken.html]
 - 受験案内（インターネット申込用）交付期間及び入手方法
 - 平成28年5月9日(月)～平成28年6月29日(水)
 - 人事院ホームページ（国家公務員採用情報NAVI）からダウンロード [http://www.jinji.go.jp/saiyo/saiyo.htm]

（注）東京国税局又は最寄りの税務署若しくは人事院各地方事務局（所）にも備え付けています（土・日曜日及び祝日を除く9時から17時。）。
 - インターネット申込みができない場合（受験申込書を郵送又は持参）
 - 受付期間
 - 平成28年6月20日(月)～平成28年6月22日(水)
 - 郵送：平成28年6月22日(水)までの通信日付印有効
 - 持参：平成28年6月22日(水)17時までの提出に限り有効
 - 受験申込書提出先

希望する第1次試験地に対応する人事院各地方事務局（所）

（注）第1次試験地が東京国税局管内の場合は人事院関東事務局
〒330-9712 さいたま市中央区新都心1-1
 - 受験申込書・受験案内（郵送・持参申込用）交付期間及び交付場所
 - 平成28年5月9日(月)～平成28年6月22日(水)
 - 東京国税局又は最寄りの税務署若しくは人事院各地方事務局（所）

（土・日曜日及び祝日を除く9時から17時）

◇試験日 第1次試験 平成28年9月4日(日)
第2次試験 平成28年10月12日(水)～平成28年10月21日(金)のうち指定された日時

◇問合せ先 横須賀税務署総務課 小池 (TEL 046-824-5500 内線4202)

消費税期限内納付
推進運動
実施中!

- ☑ 消費税は消費者からの預かり金的な性格を有する税です。
- ☑ 基準期間の課税売上高が1,000万円を超える事業者は、消費税の確定申告が必要です^(※1)。

消費税には
申告・納付期限^(※2)
があります。

申告・納付には
e-Taxが
利用できます。

個人事業者の方
は振替納税も
利用できます。

- ☑ 期限を過ぎると延滞費がかかります。
- ☑ 確定申告・納付のほか、直前の課税期間の確定消費税額^(※3)に応じて中間申告・納付が必要となります。

直前の課税期間の 確定消費税額 ^(※3)	申告・納付回数
4,800万円超	年12回(確定申告1回、中間申告11回)
400万円超4,800万円以下	年4回(確定申告1回、中間申告3回)
48万円超400万円以下	年2回(確定申告1回、中間申告1回)
48万円以下	年1回(確定申告1回、中間申告不要) ^(※4)

※1 基準期間の課税売上高が1,000万円以下であっても、特定期間の課税売上高が1,000万円を超える事業者は、消費税の確定申告が必要です。

※2 法人は課税期間終了の日の翌日から2ヶ月以内、個人事業者は翌年の3月31日までに消費税の申告と納付を行う必要があります。

※3 地方消費税を含まない年税額をいいます。

※4 直前の課税期間の確定消費税額(地方消費税を含まない年税額)が48万円以下の事業者が、「任意の中間申告書」を提出した場合には、自主的に中間申告・納付することができます。

新 会員紹介

(平成28年2月～28年3月 順不同・敬称略)

— 広げよう会員の輪 —
近くの会員企業を利用しましょう

支部	法人名	代表者名	所在地	電話	業種
北部地区会					
追浜	(同)やまのわ	山名 伸枝	追浜本町1-2-1-506	874-6443	介護事業所
中央第1地区会					
米が浜日の出	*ペガサス横須賀センター	木村 志義	日の出町1-12小林ビル2F	854-9062	障害者支援事業
南西地区会					
公郷	(株)YOKO-YOKO設備工業	長尾 健	公郷町2-10	876-9013	設備工事
南部地区会					
久里浜東	(株)ミツミネ製作所	土山 和夫	長瀬3-6-5	844-1201	金属加工

*は賛助会員です

広報の窓



心配事の8割は起こらない

米国ミシガン大学の研究チームが行った調査によると、心配事の80%は起こらないという結果

が報告されています。

起きるのは残りの20%ですが、そのうちのさらに8割は、あらかじめ準備して対応すれば、心配事に至らずに解決できるそうです。

つまり、その時にならないと手の打ちようのない「本当の心配事」は、全体の4%にすぎないということです。

脳には面白い特性があります。脳は騙されやすいのです。脳は、事実と想像の区別がつかないので、まだ起こっていない心配事で悩んでいても、今その心配事が起こっているかのような体の反応を引き起こします。心配性な思考習慣は、実際にネガティブな結果を招いてしまうことになるのです。

「心配事とはほとんど起こらないもの」だという正しい認識を持ち、心配事を想像するのではなく、例えば物事を成し遂げた後の満たされた瞬間を想像するようにしましょう。

それでも心配になったら、過去の経験と照らし合わせて心を落ち着かせるようにして、ポジティブな言葉で脳を騙しましょう。

心配事が起きてしまったら

大丈夫です、心配事の96%はやって来ません。

でも、もし起きてしまったら、そのときは受け止めてください。

「4%」の確率で心配事が起こってしまっても、それを乗り越えるために試行錯誤していくことで、それがあなたをまたひとつ成長させてくれるかも知れません。

出典「リーダーたちの名言集・佐藤富雄」より
広報委員 (有)OCEANS 高久 慎一

会員募集中!

なぜ? 80万社の社長たちは『法人会』に入会したのか!

- 法人会は、創設60年を超える全国で80万社が加入する団体です。
- 会社経営に役立つ税知識や経営情報を提供します。
- さまざまな業種の人と出会いは、新しいつながりとビジネスを生み出します。
- 法人会への参加が税に関する提言や社会貢献の力になります。



お問合せ：
法人会事務局
TEL 825-7100

法人会会員企業にお勤めの皆様は、お一人からでも集団取扱の割安な保険料でご加入いただけます。

No.1 アフラックは
がん保険・医療保険
契約件数 No.1
(平成26年度「インシュアランス生命保険統計」)

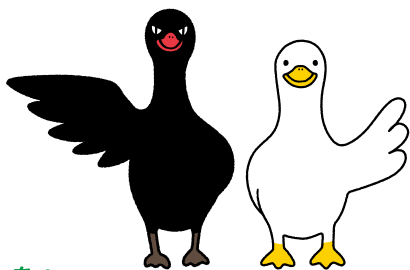

がんを含む
病気や
ケガの
備えに

ちゃんと応える
医療保険

EVER

入院前後の通院も保障!

■通院ありプラン 入院給付金日額5,000円 保険期間:終身

入院	5日未満の場合	一律5日分	2.5万円
	5日以上の場合	1日につき	5,000円
手術	重大手術	がんに対する開頭・開胸・開腹手術や 心臓への開胸術など 1回につき	20万円
	手術	入院中の手術 1回につき	5万円
		外来による手術 1回につき	2.5万円
放射線治療	入院しなくても 1回につき		5万円
入院前後の 通院	入院前(60日)、退院後(120日)の間で30日 1日につき		3,000円

終身

NEW!! ダックの医療相談サポート

※このサービスは(株)ウェルネス医療情報センター、(株)法研が提供するサービスです。

月払保険料 【集団取扱】通院ありプラン 入院給付金日額5,000円
入院給付金支払限度:60日型 定額タイプ 保険料払込期間:終身
三大疾病保険料払込免除特約なし

契約日の満年齢	20歳	30歳	40歳	50歳
男性	1,436円	1,785円	2,348円	3,558円
女性	1,571円	1,851円	2,208円	3,166円

2015年6月22日現在

プラス ニーズに合わせて特約をプラス!

先進医療に備えたい

総合先進医療特約

三大疾病[※]で
所定の状態になった場合、
以後の保険料が不要に

三大疾病
保険料払込免除特約

※がん・急性心筋梗塞・脳卒中

●契約年齢●
0歳~
満85歳
まで



— 法人会 —

心配な
「がん」の
備えに

新 生きるための
がん保険 Days

三大治療もしっかり保障!

■Aプラン 入院給付金日額5,000円の場合
保険期間:終身 (抗がん剤治療給付金は10年更新)

診断	一時金として	1回限り	がん 50万円
			上皮内 新生物 5万円
入院	1日目から 日数無制限	1日につき	5,000円
通院	三大治療のための通院は日数無制限 退院後365日以内の通院なら日数無制限	1日につき	5,000円
手術	一連の手術については14日間に1回 回数無制限	1回につき	10万円
放射線	60日間に1回 回数無制限	1回につき	10万円
三大治療	治療を受けた月ごと 抗がん剤	入院しなくても 5万円 (給付倍率2倍)	乳がん・前立腺がんの ホルモン療法 [※] のとき 2.5万円 (給付倍率1倍)
			更新後の保険期間を含め通算300万円まで

終身

10年更新

▼上皮内新生物は保障の対象外

プレミアサポート

訪問面談サービス

専門医紹介

※がん専門相談サービス(プレミアサポート)は、(株)法研が提供するサービスです。

月払保険料 【集団取扱】Aプラン 入院給付金日額5,000円 解約払戻金なしタイプ
定額タイプ 保険料払込期間:終身 (抗がん剤治療給付金は10年更新)

契約日の満年齢	20歳	30歳	40歳	50歳
男性	1,010円	1,420円	2,135円	3,460円
女性	1,095円	1,550円	2,295円	2,970円

※(抗がん剤治療給付金)は、所定の年齢まで10年ごとに更新があります。更新後の保険料は更新時の年齢・保険料率によって決まります。

2015年6月現在

プラス ニーズに合わせて特約をプラス!

がんの先進医療に備えたい

がん先進医療特約

がん再発のリスクに備えたい

診断給付金
複数回支払特約

●アフラックの「医療保険」「がん保険」に付加する先進医療の特約は、被保険者お1人につき通算して1特約のみご契約いただけます。また、その他特約のご契約にも限度があります。●保障の対象となる先進医療は、厚生労働大臣が認める医療技術で、医療技術ごとに適応症(対象となる疾患・症状等)および実施する医療機関が限定されています。また、厚生労働大臣が認める医療技術・適応症・実施する医療機関は随時見直されます。●特約のみのご契約や(総合先進医療特約)(三大疾病保険料払込免除特約)(診断給付金複数回支払特約)の中途付加はできません。●退職(脱退)後は個別料率の保険料に変更となります。●商品およびサービスの詳細は「契約概要」等をご覧ください。

※商品およびサービスの詳細は「契約概要」等をご覧ください。

〈引受保険会社〉

Aflac アフラック
(アメリカンファミリー生命保険会社)

横浜総合支社
〒221-0835 神奈川県横浜市神奈川区鶴屋町2-23-2 TS プラザビルディング 15F
法人会フリーダイヤル ☎ 0120-876-505

※今後の対応は担当の募集代理店が行ないます。 AF法推-2016-0026-1604014 6月12日